

P O V O D Í L A B E , státní podnik

ZÁMĚR NA SLUŽBU

**Labe, Čelákovice, LB ř.km 871,280-871,830, kácení
břehového porostu a náhradní výsadba**

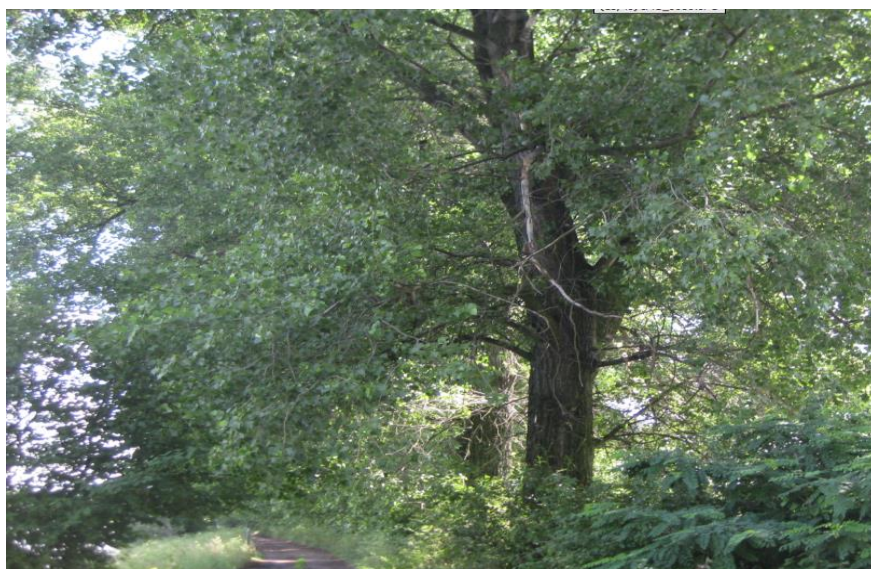

| | | |
|-------------------|--|--|
| Zpracoval: | | |
| Předložil: | | |
| Schválil: | | |

Odůvodnění účelnosti veřejné zakázky, které bude zejména obsahovat

1. Popis potřeb, které mají být splněním veřejné zakázky služby naplněny.

Na levém břehu Labe v úseku dlouhém cca 550m, bylo zpracováno posouzení břehového a doprovodného porostu firmou SAFE TREES, s.r.o., panem XXXXXXXXXXXXXXXX.. V rámci tohoto posudku byla stanovena opatření dle naléhavosti do čtyř skupin (0- akutní zásah, 1- naléhavý zásah, 2 – střední naléhavost, 3 – malá naléhavost).

Na základě tohoto posouzení a posouzení pracovníků OŽP MěÚ Brandýs nad Labem – Stará Boleslav bylo vydáno rozhodnutí č.j. MÚBNLSB-OŽP-117821/2021-HUBHA ze dne 10.11.2021 k zásahu do významného krajinného prvku, které nám povoluje kácení 22 kusů dřevin.

Realizací daného záměru budou splněny povinnosti vlastníka pozemků, na kterých se dřeviny nachází, z hlediska provozní bezpečnosti dřevin

2. Popis předmětu veřejné zakázky služby.

Předmětem zakázky služby je kácení 22 kusů dřevin, likvidace nevyužitelné dřevní hmoty, úklid, úprava terénu a provedení požadované náhradní výsadby v celkovém počtu 22 kusů dřevin s následnou péčí o dřeviny po dobu trvání 5 let.

3. Popis vzájemného vztahu předmětu veřejné zakázky a potřeb zadavatele.

Předmět veřejné zakázky je v souladu s povinnostmi správce toku vyplývající ze zákona č.254/2001 Sb. v platném znění a prováděcí vyhlášky k tomuto zákonu. Dotčené pozemky včetně předmětných stromů jsou v majetku státu ČR, s nimiž má právo hospodařit Povodí Labe, státní podnik. Realizací daného záměru se sníží riziko škod na zdraví a majetku osob pohybujících se v dané lokalitě (rybářské a rekreační aktivity).

4. Rizika nerealizace veřejné zakázky.

Neprovedením zásahu je ohrožena bezpečnost osob a vznik škod na majetku jak soukromém, tak Povodí Labe, státní podnik. Následné finanční náklady na kompenzaci vzniklých škod způsobených pádem stromů nebo jejich částí.

5. Popis variant naplnění potřeb a zdůvodnění zvolené alternativy veřejné zakázky.

Před samotným kácením je třeba pomocí horolezecké techniky provést ořezání korun stromů, aby se minimalizovaly škody na přilehlých soukromých pozemcích a pozemcích PL, dále musí být zvláště chránění okolní perspektivní jedinci, kteří mají zůstat zachováni. Vzhledem k nutnosti použití této techniky při ořezu dřevin není možné zajistit zásah do břehového porostu vlastními silami.

6. Předpokládaný termín splnění veřejné zakázky.

Předpokládaný termín plnění veřejné zakázky je 1.2.2022. do 31.5.2022.

Podrobný popis předmětu služby

Místo určení:

3411316 říční trať, středisko Kostomlaty nad Labem, závod Roudnice nad Labem

Katastrální území: Čelákovice

Místo akce: Labe, levý břeh, ř.km 871,280-871,830

Název DM: LABE, ZDRŽ BRANDÝS 27,87-34,93, HIM 9051002575

Identifikátor ISYPO: 400117201

Podrobný popis předmětu služby:

Jedná se o údržbu doprovodného porostu na levém břehu VT Labe v různém stupni degradace. Ke kácení je určeno 22 kusů dřevin – topolů o obvodu 75-423cm, z toho u 4 kusů se jedná o dřeviny dvojkmenné (viz. příloha). U dřevin bude provedeno postupné ořezání větví a následné pokácení. Při kácení budou maximálně chráněny okolní dřeviny před poškozením. V případě zjištění výskytu zimujících netopýrů bude kácení u konkrétních dřevin pozastaveno a zajištěn odborný odchyt zimujících netopýrů, dále bude provedeno ohlášení na příslušný MěÚ OŽP Brandýs nad Labem – Stará Boleslav.

Vzniklá nevyužitelná dřevní hmota do průměru 10cm bude likvidována na místě dle příslušných zákonů a místních vyhlášek – štěpkováním nebo odvezena na skládku. Využitelná pokácená dřevní hmota bude z břehových pozemků zhotovitel odvezena a uložena na skládku ve vzdálenosti do 1km. Soupis dřevní hmoty s uvedením druhu dřeviny, pořadovým číslem, délkou a středním průměrem bez kůry bude předán objednateli. Následně budou pozemky uvedeny do dohodnutého stavu.

Součástí této akce je předepsaná náhradní výsadba s 5 ti letou následnou péčí. V rámci náhradní výsadby bude vysázeno 22ks sazenic, z toho 11 kusů dubu letního, 5 kusů olše lepkavé, 2 kusy lípy srdčité, 2kusy jasanu ztepilého a 2kusy jilmu vaz. Sazenice budou mít obvod kmínku min. 14-16 cm.

Veškeré práce budou prováděny odborně způsobilou osobou v souladu s vydaným Rozhodnutím MěÚ Brandýs nad Labem – Stará Boleslav č.j. MÚBNLSB-OŽP-117821/2021-HUBHA ze dne 10.11.2021 k zásahu do významného krajinného prvku a dále v souladu s ČSN 83 9021 Technologie vegetačních úprav v krajině – Rostliny a jejich výsadba.

Dotčené pozemky budou uvedeny do dohodnutého stavu a odsouhlaseny vlastníkem. Akce bude provedena v období mimo hlavní hnízdní sezónu ptactva, v době vegetačního klidu.

Požadované parametry a jejich zdůvodnění:

Zhotovitel této veřejné zakázky je povinen na svůj náklad a odpovědnost označit a zabezpečit místo provádění prací takovým způsobem, aby zabránil vniknutí nepovolaným osobám do prostoru provádění prací tak, aby nedošlo činností zhotovitele k ohrožení života, zdraví či majetku třetích osob (oplocení či označení pracoviště, poučení osoby, dodržení podmínek BOZP apod.).

Za škody způsobené na cizím majetku při samotném provádění akce ručí zhotovitel prací. Zhotovitel vydá prohlášení, že je odborně způsobilý k zajištění předmětu služby. V případě, že dojde ke vzniku přestupkové odpovědnosti objednatele v souvislosti s neodborným zásahem, zavazuje se zhotovitel převzít plnou odpovědnost, případně uhradit objednateli veškeré vzniklé škody, tedy zejména uhradit objednateli případnou škodu ve výši udělené pokuty.

Odhad ceny:

Náklady na provedení akce se předpokládají ve výši **450 000,- Kč bez DPH**. Cena byla stanovena na základě skutečných cen prací v regionu obdobného nebo stejného charakteru během předcházejících 12 ti měsíců.

Požadavky na předání, převzetí, atd.:

Objednatel provede protokolární předání dotčených pozemků nebo částí pozemků, včetně stromů určených k ošetření ořezem.

Po dobu realizace zakázky objednatel požaduje z důvodu bezpečnosti zajistit:

- Dočasné omezení pohybu lidí na stezkách, potahových cestách apod. (páskou, cedulí, osobou) v obou směrech.
- Případné znečištění komunikací bude průběžně odstraňováno.
- Dbát zvýšené opatrnosti při práci v blízkosti budov, el. vedení apod..

Realizace akce nebude mít negativní vliv na životní prostředí při dodržování následujících opatření:

- Veškeré zařízení pracoviště bude zajištěno tak, aby nedošlo ke znečištění vodní hladiny a pozemků ropnými látkami.
- Všechny stroje a mechanismy musí být v řádném technickém stavu, prosté úkapů olejů a pohonných hmot.
- Zhotovitel je povinen během prací zajišťovat pořádek na pracovišti a neznečišťovat veřejná prostranství, nezatěžovat jej nadměrným hlukem. Při provádění prací bude v maximální míře brán ohled na okolní porost. Případné jeho poškození bude odborně ošetřeno.
- Veškerá dřevní hmota, která napadá do vodního toku, bude neprodleně odstraněna.

Zhotovitel, po provedení akce v požadovaném rozsahu, uvede pozemky do původního stavu a tyto předá protokolárně zpět objednateli.

Přílohy:

Situace

Informace o pozemku

Soupis dřevin

Rozhodnutí MÚ Brandýs nad Labem

Detailní popis dřevin



Mapa :

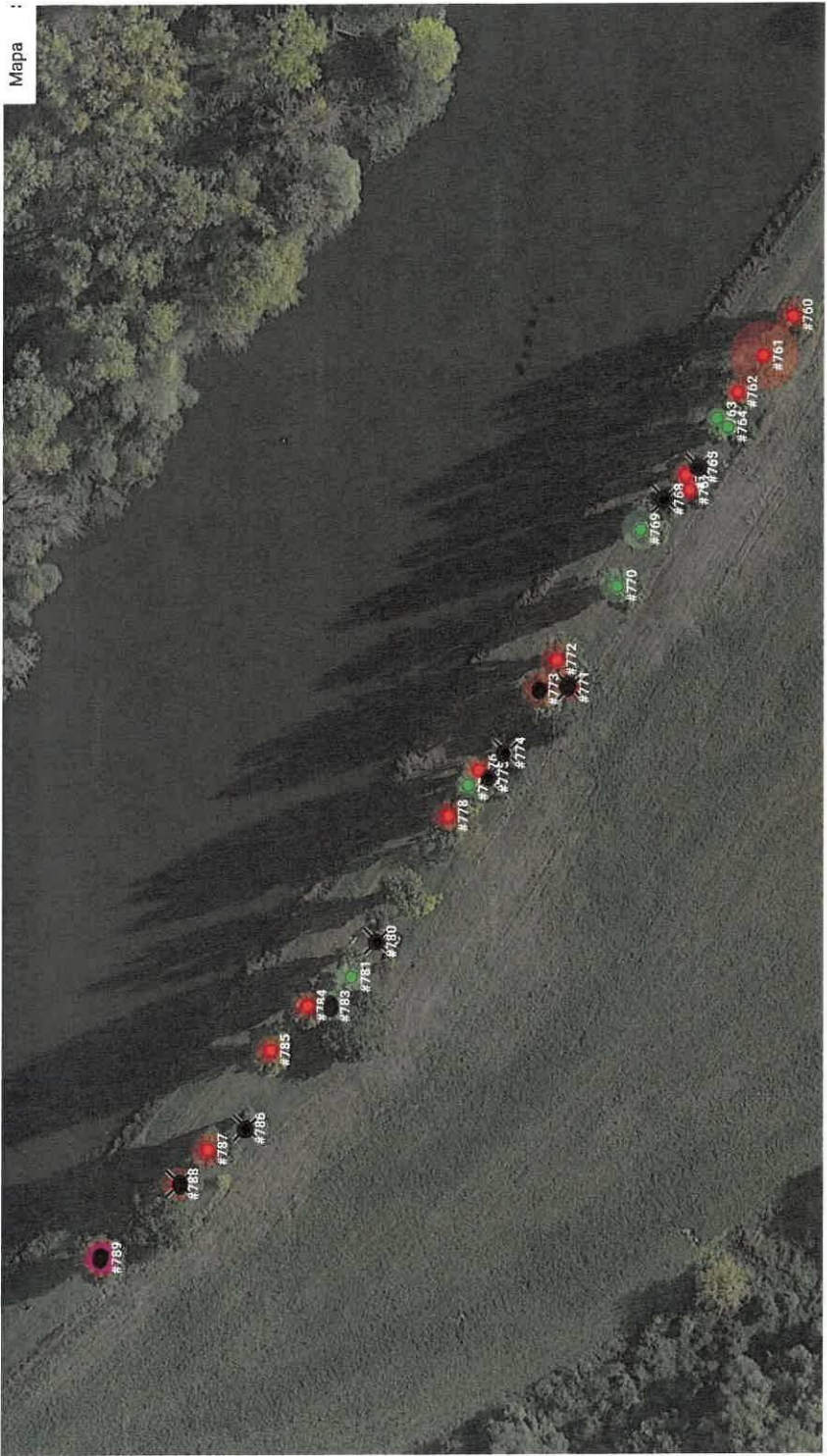

| | | | | | | | | |
|---------|--------|----------|--------------|--------|------|----|------------|-------------|
| Parcela | Stavba | Jednotka | Právo stavby | Řízení | Mapa | LV | Kat. území | Můj katastr |
|---------|--------|----------|--------------|--------|------|----|------------|-------------|

Informace o pozemku

| | |
|---------------------------|-------------------------------------|
| Parcelní číslo: | 1550/11 |
| Obec: | Čelákovice [538132] |
| Katastrální území: | Čelákovice [619159] |
| Číslo LV: | 3208 |
| Výměra [m ²]: | 409 |
| Typ parcely: | Parcela katastru nemovitostí |
| Mapový list: | DKM |
| Určení výměry: | Ze souřadnic v S-JTSK |
| Způsob využití: | ostatní komunikace |
| Druh pozemku: | ostatní plocha |



Sousední parcely

Vlastníci, jiní oprávnění

| Vlastnické právo | Podíl |
|---|-------|
| Česká republika | |
| Právo hospodařit s majetkem státu | Podíl |
| Povodí Labe, státní podnik, Víta Nejedlého 951/8, Slezské Předměstí, 50003 Hradec Králové | |

Způsob ochrany nemovitosti

Nejsou evidovány žádné způsoby ochrany.

Seznam BPEJ

Parcela nemá evidované BPEJ.

Omezení vlastnického práva

Nejsou evidována žádná omezení.

Jiné zápisy

Nejsou evidovány žádné jiné zápisy.

Řízení, v rámci kterých byl k nemovitosti zapsán cenový údaj

Nemovitost je v územním obvodu, kde státní správu katastru nemovitostí ČR vykonává [Katastrální úřad pro Středočeský kraj, Katastrální pracoviště Praha-východ](#)

Zobrazené údaje mají informativní charakter. Platnost dat k 07.09.2021 13:00.

Nahlížení do KN

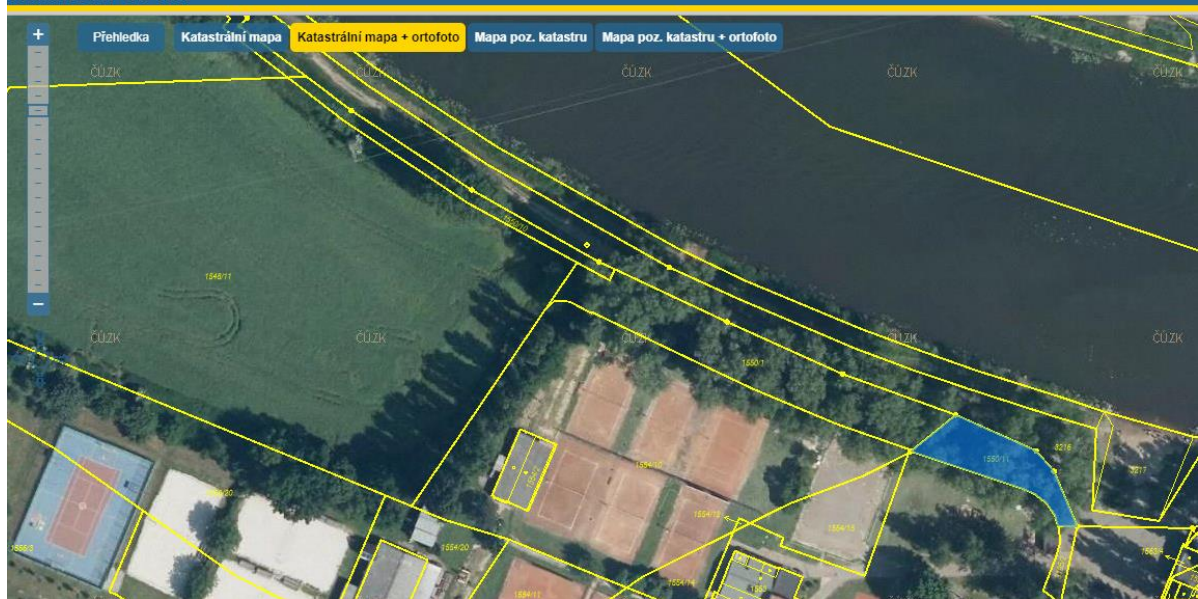

| | | | | | | | | |
|---------|--------|----------|--------------|--------|------|----|------------|-------------|
| Parcela | Stavba | Jednotka | Právo stavby | Řízení | Mapa | LV | Kat. území | Můj katastr |
|---------|--------|----------|--------------|--------|------|----|------------|-------------|

Informace o pozemku

| | |
|---------------------------|------------------------------|
| Parcelní číslo: | 3216 |
| Obec: | Čelákovice [538132] |
| Katastrální území: | Čelákovice [619159] |
| Číslo LV: | 3208 |
| Výměra [m ²]: | 5545 |
| Typ parcely: | Parcela katastru nemovitostí |
| Mapový list: | DKM |
| Určení výměny: | Ze souřadnic v S-JTSK |
| Způsob využití: | neplodná půda |
| Druh pozemku: | ostatní plocha |

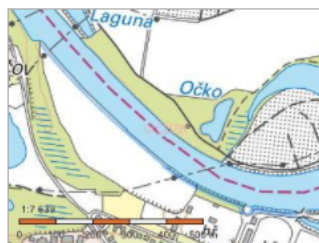

Sousední parcely

Vlastníci, jiní oprávnění

| | |
|---|-------|
| Vlastnické právo | Podíl |
| Česká republika | |
| Právo hospodařit s majetkem státu | Podíl |
| Povodí Labe, státní podnik, Váta Nejedlého 951/8, Slezské Předměstí, 50003 Hradec Králové | |

Způsob ochrany nemovitosti

| |
|---|
| Nejsou evidovány žádné způsoby ochrany. |
|---|

Seznam BPEJ

| |
|------------------------------|
| Parcela nemá evidované BPEJ. |
|------------------------------|

Omezení vlastnického práva

| |
|-------------------------------|
| Typ |
| Věcné břemeno (podle listiny) |

Jiné zápisy

| |
|-----------------------------|
| Typ |
| Změna výměr obnovou operátu |

Řízení, v rámci kterých byl k nemovitosti zapsán cenový údaj

Nemovitost je v územním obvodu, kde státní správu katastru nemovitostí ČR vykonává [Katastrální úřad pro Středočeský kraj](#), [Katastrální pracoviště Praha-východ](#)

Zobrazené údaje mají informativní charakter. Platnost dat k 07.09.2021 13:00.

Nahlížení do KN

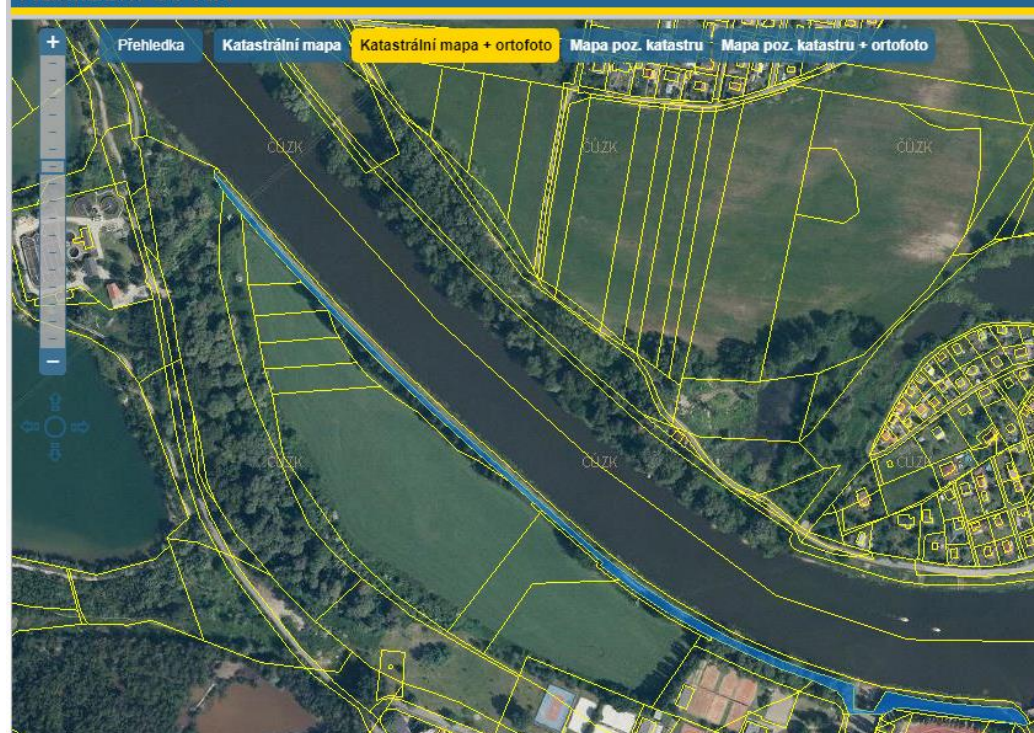

Informace o pozemku

| | |
|---------------------------|-------------------------------------|
| Parcelní číslo: | 1548/8 |
| Obec: | Čelákovice [538132] |
| Katastrální území: | Čelákovice [619159] |
| Číslo LV: | 3208 |
| Výměra [m ²]: | 1933 |
| Typ parcely: | Parcela katastru nemovitostí |
| Mapový list: | DKM |
| Určení výměry: | Ze souřadnic v S-JTSK |
| Druh pozemku: | orná půda |

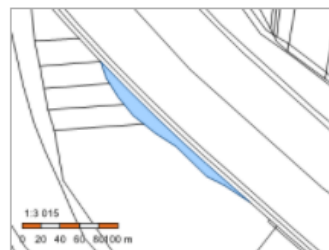

Sousední parcely

Vlastníci, jiná oprávnění

| | |
|---|-------|
| Vlastnické právo | Podíl |
| Česká republika | |
| Právo hospodařit s majetkem státu | Podíl |
| Povodí Labe, státní podnik, Víta Nejedlého 951/8, Slezské Předměstí, 50003 Hradec Králové | |

Způsob ochrany nemovitosti

| |
|-----------------------|
| Název |
| zemědělský půdní fond |

Seznam BPEJ

| BPEJ | Výměra |
|-----------------------|----------------------|
| 25600 | 1933 |

Omezení vlastnického práva

| |
|---------------------------------|
| Nejsou evidována žádná omezení. |
|---------------------------------|

Jiné zápisy

| Typ |
|-----------------------------|
| Změna výměr obnovou operátu |
| Změna číslování parcel |

Řízení, v rámci kterých byl k nemovitosti zapsán cenový údaj

Nemovitost je v územním obvodu, kde státní správu katastru nemovitostí ČR vykonává [Katastrální úřad pro Středočeský kraj, Katastrální pracoviště Praha-východ](#)

Zobrazené údaje mají informativní charakter. Platnost dat k 08.10.2021 07:00.



Soupis dřevin

| počet dřevin | poř.číslo | číslo štítku | ošetření | druh dřeviny | obvod | k.ú. Čelákovice |
|--------------|-----------|--------------|----------|--------------------------|---------|--------------------|
| 1 | 735 | 312793 | kácení | topol kanadský | 244 | 3216 |
| 2 | 736 | 312760 | kácení | topol kanadský | 160 | 3216 |
| 3 | 740 | 312756 | kácení | topol kanadský | 213 | 1550/11 |
| 4 | 741 | 312755 | kácení | topol kanadský | 257 | 1550/11 |
| 5 | 742 | 312754 | kácení | topol kanadský | 113 | 1550/11 |
| 6 | 749 | 312796 | kácení | topol kanadský | 229/94 | 3216 |
| 7 | 750 | 312797 | kácení | topol kanadský | 122 | 3216 |
| 8 | 751 | 312798 | kácení | topol kanadský | 128/125 | 3216 |
| 9 | 752 | 312799 | kácení | topol kanadský | 119/75 | 3216 |
| 10 | 754 | 314401 | kácení | topol kanadský | 78 | 3216 |
| 11 | 755 | 314402 | kácení | topol kanadský | 91 | 3216 |
| 12 | 765 | 314417 | kácení | topol černý "Italica" | 216 | 1548/8 |
| 13 | 768 | 314414 | kácení | topol černý "Italica" | 273 | 3216 |
| 14 | 771 | 314425 | kácení | topol bílý "Pyramidalis" | 160 | 1548/8 |
| 15 | 773 | 314423 | kácení | topol černý "Italica" | 361 | 1548/8 |
| 16 | 774 | 314422 | kácení | topol kanadský | 219 | 1548/8 |
| 17 | 775 | 314421 | kácení | topol černý "Italica" | 229 | 1548/8 |
| 18 | 780 | 314431 | kácení | topol černý "Italica" | 367 | 1548/8 |
| 19 | 783 | 314427 | kácení | topol černý "Italica" | 292 | 1548/8 |
| 20 | 786 | 314433 | kácení | topol kanadský | 235/109 | 1548/8 |
| 21 | 788 | 314435 | kácení | topol černý "Italica" | 423 | 1548/8 |
| 22 | 789 | 314436 | kácení | topol černý "Italica" | 414 | 3216 |



Městský úřad Brandýs nad Labem-Stará Boleslav
Masarykovo náměstí 1/6
250 01 Brandýs nad Labem-Stará Boleslav



Odbor životního prostředí

Naše čj.: MÚBNLSB-OŽP-117821/2021-
HUBHA
Naše sp. zn.: OŽP-26238/2021-HUBHA
Vyřizuje: Mgr. Hana Hubálková
Tel.: 326 653 863
E-mail: hana.hubalkova@brandysko.cz
Datum: 10.11.2021

ROZHODNUTÍ

Městský úřad Brandýs nad Labem – Stará Boleslav, odbor životního prostředí, jako orgán státní správy ochrany přírody a krajiny místně příslušný podle zákona č. 314/2002 Sb., o stanovení obcí s rozšířenou působností, dále pak vyhlášky č. 388/2002 Sb., o stanovení obvodů obcí s rozšířenou působností a věcně příslušný podle ust. § 10 zákona č. 500/2004 Sb., správního řádu, ve znění pozdějších předpisů (dále jen zákon č. 500/2004 Sb.), a v ochraně přírody a krajiny podle § 77 odst. (1) písm. a) zákona ČNR č. 114/1992 Sb., o ochraně přírody a krajiny, ve znění pozdějších předpisů (dále jen zákon č. 114/1992 Sb.), na základě provedení správního řízení zahájeného dne 9.9.2021 pod č.j. MÚBNLSB-OŽP-96818/2021 ve věci zásahu do významného krajinného prvku dle ust. § 4 odst. (2) zákona č. 114/1992 Sb.

uděluje souhlas

k zásahu do významného krajinného prvku – vodní tok, údolní niva - na pozemcích parc. č. 1550/11, 3216 a 1548/8 v k.ú. Čelákovice, spočívajícím v kácení 22 ks dřevin: 13 ks topolu kanadského *Populus x canadensis* (8 ks na pozemku parc.č. 3216, 3 ks na pozemku parc.č. 1550/11 a 2 ks na pozemku parc.č. 1548/8), 8 ks topolu černého *Populus nigra 'Italica'* (6 ks na pozemku parc.č. 1548/8, 2 ks na pozemku parc.č.3216), a 1 ks topolu bílého *Populus alba 'Pyramidalis'* na pozemku parc.č. 1548/8, a dále ořezu 25 ks dřevin. Dřeviny jsou součástí břehového a doprovodného porostu vodního toku a jeho nivy.

Souhlas se uděluje za předpokladu splnění následujících podmínek:

- 1) Kácení dřevin bude realizováno v měsících listopad – březen.
- 2) V případě zjištění výskytu zimujících netopýrů bude kácení u konkrétních dřevin pozastaveno a další postup bude projednán se zdejšími orgánem ochrany přírody.
- 3) U káceného exempláře topolu bílého *Populus alba 'Pyramidalis'*, rostoucího na pozemku parc.č. 1548/8, k.ú. Čelákovice, bude realizován pokus o jeho vegetativní rozmnožení dle doporučení odborníka.
- 4) Na pozemcích parc.č. 1550/11, 3216 a 1548/8, k.ú. Čelákovice, v místě kácených dřevin, bude realizována tato dosadba ve významném krajinném prvku v počtu 22 ks dřevin: 11 ks dubu letního *Quercus robur* (možný je i dub zimní *Quercus petraea*), 5 ks olše lepkavé

Alnus glutinosa, 2 ks lípy srdčité *Tilia cordata*, 2 ks jasanu ztepilého *Fraxinus excelsior*, 2 ks jilmu vazy *Ulmus laevis*. Sazenice budou mít obvod kmínků min. 14-16 cm.

- 5) Dosadba bude realizována do 2 let od pokácení.
- 6) Následná péče o dřeviny bude realizována po dobu 5 let od výsadby; péče bude spočívat zejména v zálivce, odplevelení a náhradě uhynulých jedinců.

Účastník řízení dle § 27 odst. (1) zákona č. 500/2004 Sb.:

Povodí Labe, s.p., IČ: 70890005, Víta Nejedlého 951, Hradec Králové

O d ů v o d n ě n í :

Městský úřad Brandýs nad Labem – Stará Boleslav, odbor životního prostředí, obdržel dne 9.9.2021 žádost spol. Povodí Labe, s.p., IČO: 70890005, o vydání stanoviska k zásahu do významného krajinného prvku (VKP) v souvislosti s kácením břehového doprovodného porostu na levém břehu Labe v ř. km 871,280-871,950 na pozemcích parc.č. 1550/11 a 3216 v k.ú. Čelákovice. Dodatečně bylo upřesněno, že dotčen bude i pozemek parc.č. 1548/8. Přílohou žádosti byl dendrologický posudek, hodnotící stav 20 ks dřevin rostoucích na výše uvedených pozemcích. Celkově bylo hodnoceno 47 ks dřevin – topolů kanadských, pyramidálních topolů černých a 1 ks topolu bílého - s výsledkem, že 20 ks dřevin je navrženo ke skácení, u zbývajících 27 ks posudek navrhnul bezpečnostní a sezónovací řezy nebo lokální redukce. Dle údajů uvedených v žádosti jsou dřeviny určené ke skácení napadeny dřevokaznými houbami, mají sníženou vitalitu, některé i narušenou stabilitu. S tím souvisí jejich zhoršená provozní bezpečnost, hrozí nebezpečí ohrožení osob pohybujících se v dané lokalitě.

Dopisem ze dne 23.9.2021 bylo oznámeno zahájení řízení a svoláno ústní projednání záměru spojené s ohledáním dřevin. Zapsaným spolkům byla dána možnost přihlásit se do řízení. Při projednání, konajícím se dne 12.10.2021 za účasti žadatele a pana Petra Petříka, zastupujícího na základě plné moci zapsaný spolek Občanské FAIR PLAY, byla provedena obhlídka předmětných dřevin. U 5ti exemplářů topolů kanadských rostoucích na pozemcích parc.č. 1150/11 a 3216, k.ú. Čelákovice, které se nacházejí v blízkosti sportovního areálu situovaného na severozápadním okraji zastavěné části Čelákovic, byl v minulosti realizován ořez kosterních větví, u některých i terminálů; dřeviny vykazují špatný zdravotní stav a nemají dlouhodobou perspektivu. Další kácené dřeviny se nacházejí mimo zastavěnou část města a lemují pěšinu podél Labe; jedná se o dalších 6 ks topolu kanadského a dále 8 ks pyramidálního topolu černého a 1 exemplář pyramidálního topolu bílého. Topoly kanadské mají rozkladité nestabilní koruny, často asymetrické, některé mají proschlé větve, plodnice hub na kmeni, u topolů černých jsou časté infekce kmenů, kořenových náběhů, rozsáhlé dutiny ve kmeni, suché větve v koruně. Topol bílý má silně asymetrickou korunu a velké množství proschlých větví. U všech dřevin určených ke skácení je zdravotní stav zhoršený, v 1 případě se jedná o torzo. Během terénní obhlídky byly vytipovány další dva stromy, které je vhodné pokácet: 1 exemplář topolu kanadského na okraji zapojené linie (č. stromu 749) vykazuje silný náklon, asymetrickou korunu a má proschlé větve; po odstranění sousedních dřevin by mohlo i při slabším větru dojít k pádu dřeviny na pěšinu i na elektrické vedení. Další dřevina (č. 783) – pyramidální topol černý – má ohořelý kmen a částečně proschlou korunu; v jeho blízkosti se nachází perspektivní exemplář dubu, odstraněním topolu dojde k uvolnění prostoru pro jeho růst.

Závěrem ústního projednání bylo ze strany zdejšího správního orgánu konstatováno, že v místě kácených dřevin bude nařízena dosadba doprovodného porostu podél Labe v stejném počtu 22 ks dřevin druhového složení: dub letní s příměsí olše lepkavé, jilmu vazu, příp. lípy srdčité či jasanu ztepilého (jednotlivě). Sazenice budou mít velikost 14-16 cm (obvod kmínků), aby co nejrychleji nahradily újmu způsobenou kácením, a bude nařízena následná péče v délce 5 let s povinností nahradit uhynulé jedince. Odnož z původního topolu bílého by mohla být na návrh RNDr. Petříka využita k pokusu o jeho vegetativní rozmnožení s tím, že pan Petřík zašle zástupci Povodí Labe s.p. kontakt na osobu, která se danou problematikou zabývá. Pan Petřík se při ústním projednání vyjádřil takto: před kácením vybraných dřevin doporučil věnovat pozornost výskytu netopýrů, kteří mohou obývat časté dutiny. Ohledání by mělo proběhnout za přítomnosti odborníka a v případě potvrzení výskytu doporučil strom zachovat jako stabilizované torzo podobně jako torzo lípy v obytné čelákovické čtvrti V Nedanínách. Při kácení je nutné vyhnout se jakémukoliv poškození perspektivních jedinců dubů. Ohledně odebrání řízků pyramidální lindy bylo jednáno s p. Fr. Malkem. Podle něj se odběr řízků provádí zpravidla v termínu března. Pokud se odebírají řízky na podzim, tak mají přezimovat v hromadě písku. Dřevina má zpravidla kořenové výmladky. Zástupce žadatele neměl ke znění protokolu námítky. Po projednání byl protokol zaslán opominutému účastníkovi řízení – Městu Čelákovice, které se zněním protokolu vyslovilo souhlas, podepsaný protokol je součástí spisu.

Dle § 4 odst. (2) zák. č. 114/1992 Sb. jsou významné krajinné prvky chráněny před poškozováním a ničením. Využívají se pouze tak, aby nebyla narušena jejich obnova a nedošlo k ohrožení nebo oslabení jejich stabilizační funkce. K zásahům, které by mohly vést k poškození nebo zničení významného krajinného prvku nebo ohrožení či oslabení jeho ekologicko-stabilizační funkce, si musí ten, kdo takové zásahy zamýšlí, opatřit závazné stanovisko orgánu ochrany přírody. Mezi takové zásahy patří zejména umísťování staveb, pozemkové úpravy, změny kultur pozemků, odvodňování pozemků, úpravy vodních toků a nádrží a těžba nerostů.

Během provedení správního řízení vzal zdejší orgán ochrany přírody do úvahy následující skutečnosti: u předmětných dřevin, určených ke skácení, byl podrobně zhodnocen jejich zdravotní stav, vitalita, stabilita a perspektiva. Topoly kanadské mají rozkladité nestabilní koruny, často asymetrické, některé mají proschlé větve, plodnice hub na kmeni, u topolů černých jsou časté infekce kmenů, kořenových náběhů, rozsáhlé dutiny ve kmeni, suché větve v koruně. Topol bílý má silně asymetrickou korunu a velké množství proschlých větví. Topoly obecně patří mezi dřeviny s křehkým dřevem a vysokou lámavostí; dřeviny se nacházejí v blízkosti sportovního areálu a dále lemují pěšinu podél Labe, nacházejí se tedy v místech, kde je zvýšený pohyb osob. V návaznosti na výše uvedené považuje správní orgán odstranění dřevin za přijatelné, za předpokladu realizace dosadby ve významném krajinném prvku nedojde k trvalému oslabení jeho ekostabilizační funkce. K dosadbě byly zvoleny taxony, jejichž kombinací vznikne kvalitní různorodý břehový porost stanovištně odpovídajících dřevin se stabilizační funkcí, podporující funkci významného krajinného prvku. Kromě podmínky specifikující dosadbu (podmínka č. 3) je stanovena podmínka časově omezující kácení dřevin na mimovegetační a mimohnízdni sezónu (podmínka č. 1) a podmínka zajišťující úspěšnou realizaci dosadby (podmínka č. 6). Podmínka č. 2 ošetřuje případný výskyt netopýrů; u některých exemplářů byly identifikovány hnízdní dutiny, které by tyto zvláště chráněné druhy (ZCHD) mohly využívat; výjimku z ochranných podmínek ZCHD uděluje příslušný krajský úřad, o tuto výjimku by žadatel musel požádat v případě, že by byla dřevina kácena; bude-li vyhodnoceno, že lze ponechat torzo a dutiny zachovat, o výjimku se žádat nemusí. Tyto případy tedy budou konzultovány v souladu s podmínkou č. 2 tohoto rozhodnutí. Podmínka č. 3 byla stanovena na

návrh občanského sdružení; k záchraně původního topolu bílého předá zástupce občanského sdružení žadateli kontakt na odbornou osobu, která se danou problematikou zabývá.

Z výše uvedených důvodů bylo rozhodnuto tak, jak je uvedeno ve výroku tohoto rozhodnutí.

Poučení o opravném prostředku:

Proti tomuto rozhodnutí mohou účastníci řízení podat podle ust. § 81 správního řádu odvolání, dle ust. 83 odst. (1) správního řádu ve lhůtě 15 dnů ode dne jeho oznámení ke Krajskému úřadu Středočeského kraje, a to podáním učiněným u zdejšího úřadu.

Lhůta pro podání odvolání se počítá ode dne následujícího po doručení písemného vyhotovení rozhodnutí, nejpozději však po uplynutí desátého dne ode dne, kdy bylo nedoručené a uložené rozhodnutí připraveno k vyzvednutí.

Mgr. Hana Hubálková
oprávněná úřední osoba

Obdrží na doručení:

Povodí Labe, s.p. – do DS

Město Čelákovice – do DS

Občanské FAIR PLAY, z.s. – Zárybská 2263, 250 01 Brandýs nad Labem-Stará Boleslav